Mallya D2



PT **Instruções de uso**

Índice

1 Introdução

1.1 Uso pretendido 06

1.2 Conteúdo da embalagem 08

1.3 Visão geral do Mallya^{D2} 09

1.4 Canetas injetoras compatíveis 10

1.5 Aplicativos conectáveis 11

2 Configuração

2.1 Posicionar e travar o Mallya^{D2} na caneta injetora 14

2.2 Ligar o Mallya^{D2} 16

2.3 Emparelhar o Mallya^{D2} 18

2.4 Carregar o Mallya^{D2} 20

2.5 Colocar o Mallya^{D2} no modo de gravação 22

3 Uso diário

3.1 Seleção da dose 26

3.2 Injeção da dose 28

3.3 Troca da caneta injetora 30

3.4 Limpeza 33

4 Ajuda

4.1 Luzes e resolução de problemas 36

4.2 Restauração de fábrica 38

4.3 Contato 41

5 Informações

5.1 Especificações de uso 44

5.2 Informações de segurança 45

5.3 Especificações técnicas 54

5.4 Declaração de comunicação via rádio 57

5.5 Glossário de símbolos 58

1

Introdução

1.1 Uso pretendido 06
1.2 Conteúdo da embalagem 08
1.3 Visão geral do Mallya^{D2} 09
1.4 Canetas injetoras compatíveis 10
1.5 Aplicativos conectáveis 11

1.1 Uso pretendido

Indicação de uso

O Mallya$^{D2®}$ para canetas injetoras é indicado para a captura e transmissão sem fio das informações de dosagem de canetas injetoras reutilizáveis e descartáveis compatíveis.

Recursos do dispositivo

O Mallya^{D2} pode:
Ser montado com a **caneta injetora da Novo Nordisk®**, desenvolvida para o tratamento do diabetes.

Registrar a quantidade de **incrementos de dose** injetados pela caneta.

Registrar o **horário (data e hora)** de cada injeção.

Transmitir informações relativas à dose, horário e data de cada injeção para um aplicativo móvel em um smartphone, quando o dispositivo estiver conectado a ele, usando a tecnologia Bluetooth®.

Ambiente clínico

O dispositivo Mallya[D2] para canetas injetoras destina-se à utilização pelos pacientes no mesmo ambiente de uso que a sua caneta injetora compatível.

Não existem contraindicações conhecidas para o uso de Mallya por esses pacientes.

Observação

Uma lista de todas as canetas injetoras compatíveis está disponível na documentação técnica e legal do dispositivo, publicada pelo fabricante e no site:

https://my-mallya.com/diabetes-2/bra

1.2 Conteúdo da embalagem

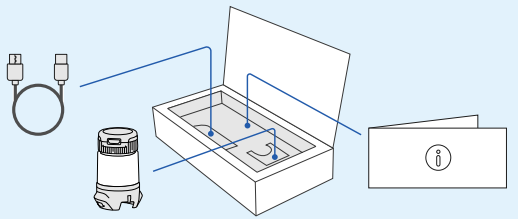

Desembalar o aparelho: **1x Mallya^{D2}** N.º de peça: 0274580/Modelo: #CND2
1x cabo USB N.º de peça: 0374627
1x Instruções de uso N.º de peça: 05XXXXX

Não incluído



5V
≥ 500mA
⎓

Usar um carregador USB de classe II.

1.3 Visão geral do Mallya^{D2}

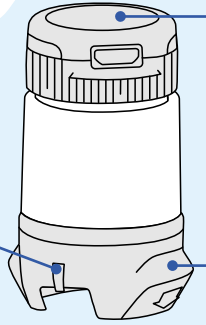

Botão de dosagem

- Para selecionar uma dose
- Para injetar uma dose

Indicador de dose

- Para alinhar com o indicador de dose da caneta injetora

Anel deslizante

- Para travar a caneta injetora

1.4 Canetas injetoras compatíveis

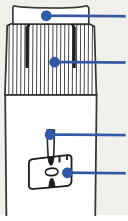

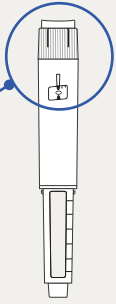

Usar uma caneta **injetora compatível**.

ⓘ A lista de canetas injetoras compatíveis e aplicativos móveis conectáveis está disponível no site do Mallya:

https://my-mallya.com/diabetes-2/bra

1.5 Aplicativos conectáveis

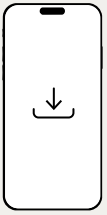

Encontrar e instalar um **aplicativo móvel** conectável no site do Mallya.

2

Configuração

2.1 Posicionar e travar o Mallya^{D2} na caneta injetora 14

2.2 Ligar o Mallya^{D2} 16

2.3 Emparelhar o Mallya^{D2} 18

2.4 Carregar o Mallya^{D2} 20

2.5 Colocar o Mallya^{D2} no modo de gravação 22

2.1 Posicionar e travar o Mallya^{D2} na caneta injetora

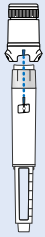

1

Alinhe os indicadores de dose do Mallya^{D2} e da caneta injetora.

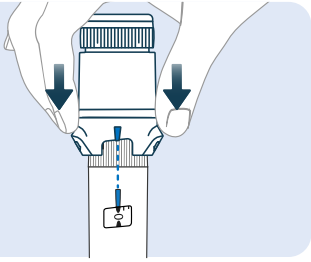

2

Insira completamente o Mallya^{D2} na caneta injetora.

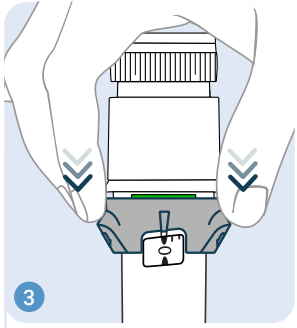

3

Pressione firmemente o **anel deslizante** para baixo.

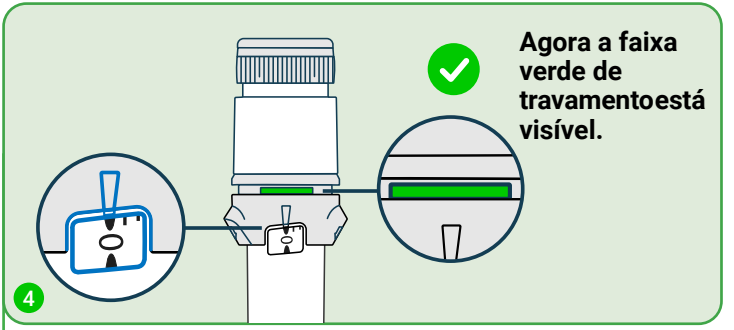

Sem faixa verde visível?

Tente novamente pressionar firmemente as laterais do anel deslizante (não tente girar o anel deslizante em volta da caneta injetora).

O Mallya^{D2} agora está bem posicionado e travado na caneta injetora.

→ Vá para a próxima página.

2.2 Ligar o Mallya^{D2}

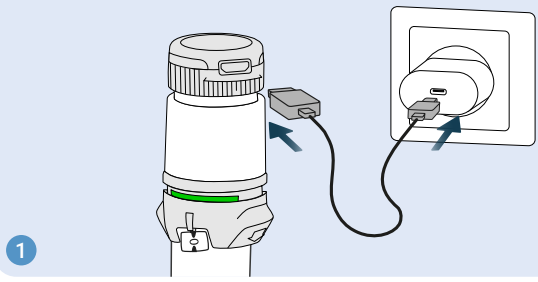

Conecte o Mallya^{D2} usando o cabo USB fornecido.

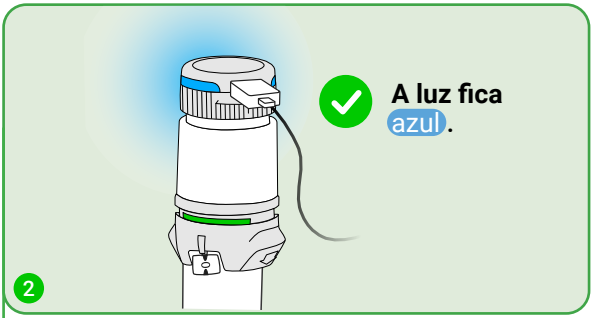

O Mallya^{D2} já está pronto para ser emparelhado.

→ Vá para a próxima página.

Sem luz azul?

Se você vir:

- Luz branca, consulte **"2.4 Carregar o Mallya^{D2}".**
- Para qualquer outra luz, consulte **"4.1 Luzes e resolução de problemas"**

2.3 Emparelhar o Mallya^{D2}

ⓘ A lista de aplicativos conectáveis está disponível na seção **“1.5 Aplicativos conectáveis”.**

ⓘ **Se o Mallya^{D2} já estiver emparelhado** e você quiser emparelhá-lo com um novo smartphone ou novo aplicativo, **será necessário restaurá-lo para as configurações de fábrica** antes de emparelhar (consulte **“4.2 Restauração de fábrica”**).



Mantenha o Mallya^{D2} **próximo** ao seu smartphone. **Abra o aplicativo** e siga as instruções na tela até que o emparelhamento esteja concluído.



O Mallya^{D2} já está emparelhado e precisa ser totalmente carregado.

→ Vá para a próxima página.

Sem luz branca?

Verifique se o cabo USB está conectado e se a luz está azul. Depois, repita o processo de emparelhamento com o aplicativo conectável.

Se você vir qualquer outra luz, consulte **"4.1 Luzes e resolução de problemas"**

2.4 Carregar o Mallya^{D2}

IMPORTANTE:
não administre injeções enquanto o dispositivo estiver carregando.

ⓘ **Frequência de carga:**

Uso diário:
2 semanas de autonomia

Uso semanal:
4 semanas de autonomia

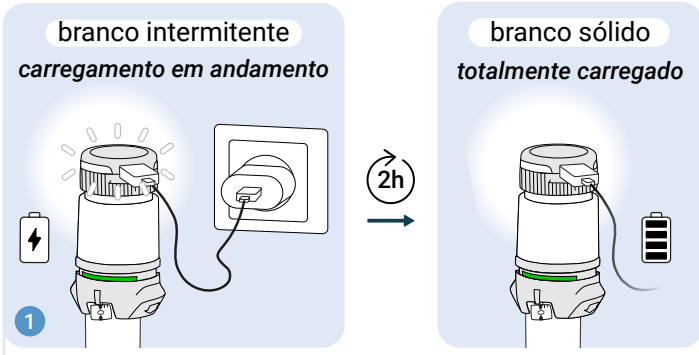

Carregue o Mallya^{D2} até que esteja totalmente carregado *(até 2 horas).*

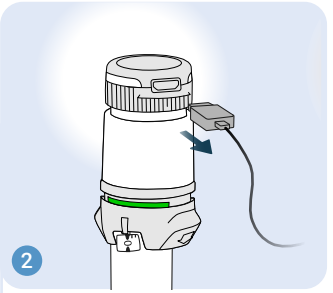

Desconecte o Mallya^{D2} da tomada após o carregamento.



O Mallya^{D2} precisa ser colocado no modo de gravação.

→ Vá para a próxima página.

? Sem luz laranja?

Se você vir:

- Luz verde, consulte **“3.1 Seleção da dose”**
- Para qualquer outra luz, consulte **“4.1 Luzes e resolução de problemas”**

2.5 Colocar o Mallya^{D2} no modo de gravação

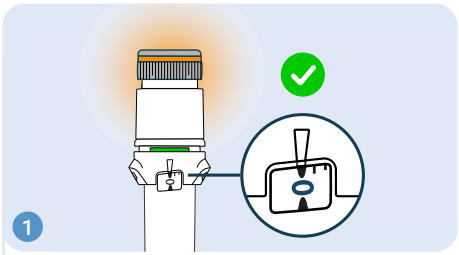

Verifique se o **contador de doses está zerado.**

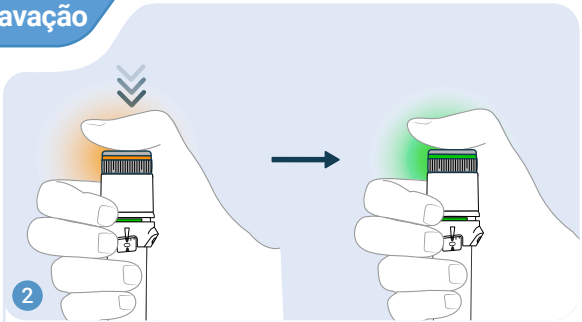

Pressione e segure o botão de dosagem até que a luz fique verde.

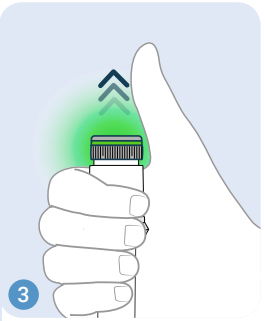

Solte o botão de dosagem.

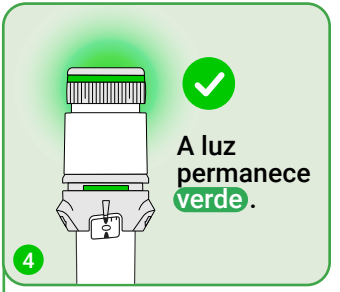

O Mallya^{D2} está agora pronto para registrar as injeções.

→ Vá para a próxima página.

Sem luz verde?

Se você vir:

- Luz laranja acesa, o Mallya^{D2} pode não estar totalmente inserido ou devidamente travado na caneta injetora. Repita **"2.1 Posicionar e travar o Mallya^{D2} na caneta injetora".**
- Para qualquer outra luz, consulte **"4.1 Luzes e resolução de problemas"**

3

Uso diário

3.1 Seleção da dose 26
3.2 Injeção da dose 28
3.3 Troca da caneta injetora 30
3.4 Limpeza 33

3.1 Seleção da dose

IMPORTANTE: siga sempre as instruções da caneta injetora para aplicar a dosagem correta.

Se você não tiver certeza de que injetou a dose certa, não repita a injeção.

Monitore seu tratamento e seus níveis de açúcar no sangue conforme as instruções do profissional de saúde.

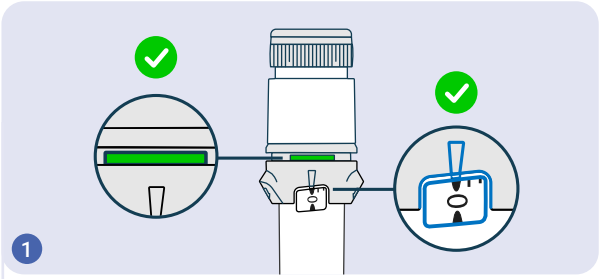

Verifique se o Mallya[D2] está instalado corretamente:

- A faixa verde de travamento está visível.
- O anel deslizante se encaixa no contador de doses.

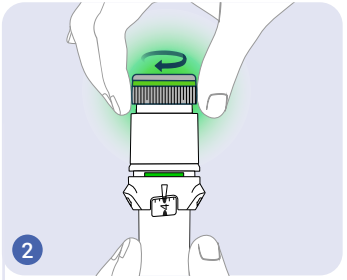

Selecione a dose com o botão de dosagem.
Não use a parte transparente para selecionar a dose.



O Mallya^{D2} está agora pronto para registrar a injeção.

→ Vá para a próxima página.

Sem luz verde?

O Mallya^{D2} não está pronto.

Consulte **"4.1 Luzes e resolução de problemas"**

3.2 Injeção da dose

IMPORTANTE: mantenha o botão pressionado até que a luz pisque em verde. Caso contrário, a injeção não será registrada.

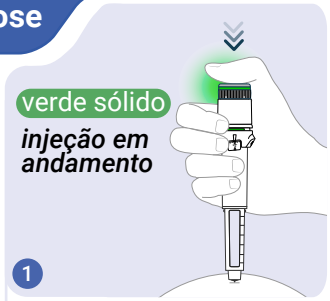

Após a inserção da agulha, **pressione e segure o botão de dosagem.**

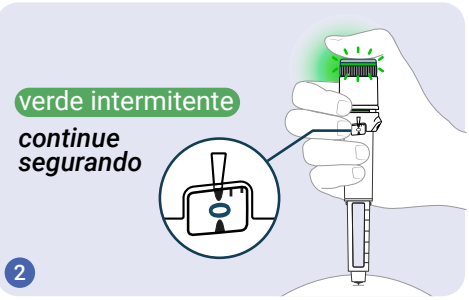

Continue segurando o botão de dosagem enquanto o contador de doses retorna a zero e a luz pisca em verde.

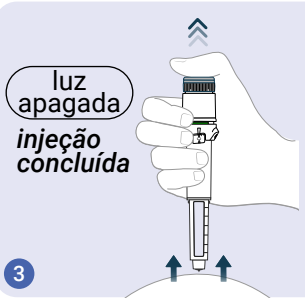

Quando a luz se apagar, **solte** o botão de dosagem e **retire** a agulha da pele.



A injeção foi concluída e o Mallya^{D2} a registra.

Como sincronizar os dados de injeção?

Abra o aplicativo no smartphone.

Pressione rapidamente o botão de dosagem e aproxime o Mallya^{D2} do smartphone.

Remova o Mallya^{D2} da caneta injetora antiga

Quando devo trocar a caneta injetora?

Quando houver um cartucho vazio na caneta injetora.

Quando houver um problema com a caneta injetora.

Quando houver troca de medicação.

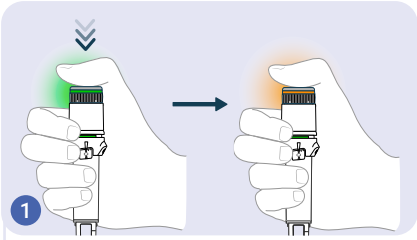

Pressione e segure o botão de dosagem até que a luz fique laranja.

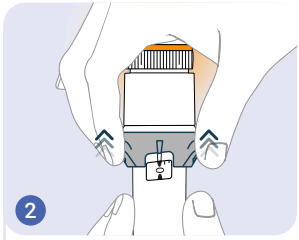

Puxe o anel deslizante **para cima.**

A faixa verde de travamento desaparece.

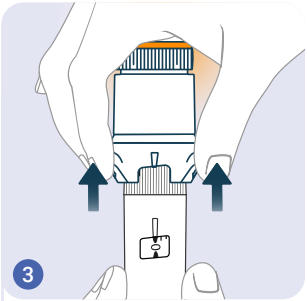

Remova o Mallya^{D2}.

A luz permanece laranja.

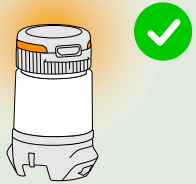

O modo de gravação está desativado.
Nenhuma injeção acidental será registrada durante a troca da caneta injetora.

Sem luz laranja?

Coloque o Mallya^{D2} com os botões para cima em uma superfície plana até que a luz fique laranja

Vá para a próxima página. →

3.3 Troca da caneta injetora

Instale o Mallya^{D2} em uma nova caneta injetora.

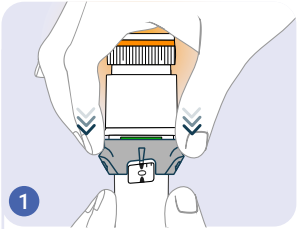

Posicione e trave o Mallya^{D2} na caneta injetora.

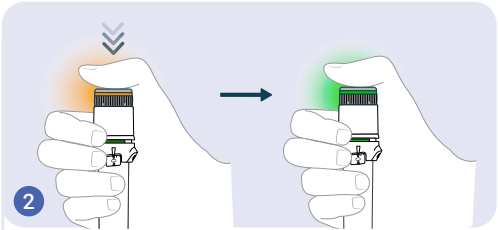

Pressione e segure o botão de dosagem até que a luz fique verde para colocar o Mallya^{D2} no modo de gravação.



O Mallya^{D2} está pronto para registrar as injeções.

3.4 Limpeza

ⓘ O Mallya^{D2} pode ser limpo, se necessário.

IMPORTANTE:
O Mallya^{D2} não é à prova d'água.

Não molhe a porta micro USB.

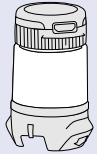

1

Desconecte o Mallya^{D2} do cabo de carregamento USB.



2

Limpe as superfícies externas com um **pano macio e sem fiapos,** levemente umedecido e com uma pequena quantidade de detergente neutro.

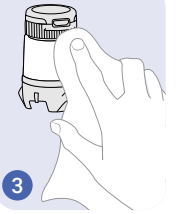

3

Seque as superfícies com um pano macio.

4

Ajuda

4.1 Luzes e resolução de problemas 36
4.2 Restauração de fábrica 38
4.3 Contato 41

4.1 Luzes e resolução de problemas

Como posso verificar o status do Mallya^{D2}?

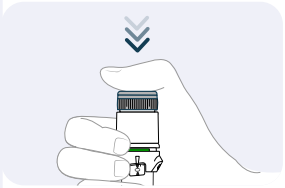

Pressione o botão de dosagem e, em seguida, **verifique** a luz.

verde



O Mallya^{D2} está PRONTO para registrar as injeções.

sem luz



O Mallya^{D2} está desligado e precisa ser recarregado.

Conecte o cabo USB e verifique a cor da luz.

branca



O Mallya^{D2} está carregando.

Consulte **“ 2.4 Carregar o Mallya^{D2}”**. Desconecte o cabo USB quando a luz ficar branca sólida (carga completa).

O Mallya^{D2} NÃO ESTÁ PRONTO para registrar as injeções.

azul



O Mallya^{D2} precisa estar conectado ao aplicativo.

Consulte **“ 2.3 Emparelhar o Mallya^{D2}”** ou abra o aplicativo com o Mallya^{D2} próximo ao seu telefone para reconectar.

laranja



O Mallya^{D2} precisa ser colocado no modo de gravação.

Consulte **“ 2.5 Colocar o Mallya^{D2}”** no modo de gravação” ao segurar o botão de dosagem.

vermelho



O Mallya^{D2} está com um erro.

Consulte **“ 4.2 Restauração de fábrica”.**

4.2 Restauração de fábrica

Quando é necessário restaurar as configurações de fábrica?

Se a luz ficar vermelha (erro).

Em caso de problema persistente.

Se você trocar de telefone ou de aplicativo conectado (um novo emparelhamento será necessário).

Se você desejar excluir todos os dados armazenados no Mallya^{D2}.

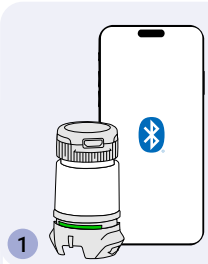

Abra o aplicativo com o Mallya^{D2} próximo ao telefone para permitir a **reconexão.**

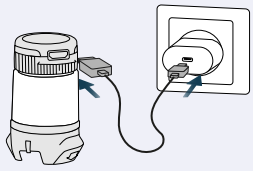

Conecte o Mallya^{D2} a um **carregador** usando o cabo USB e **deixe-o carregar** por pelo menos 2 minutos.

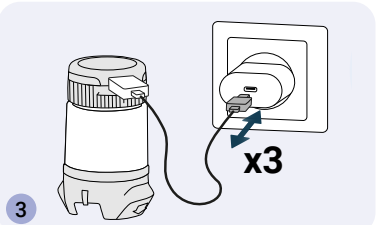

Desconecte o cabo USB do carregador e repita **rapidamente** a **sequênciadeconectar/desconectar** pelo menos 3 vezes
(em 15 segundos).

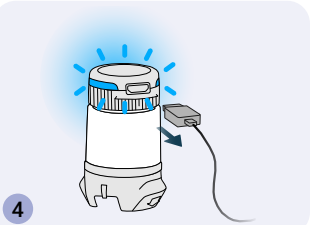

Quando a luz começar a piscar em azul, desconecte o cabo USB da porta USB do Mallya^{D2}.



O Mallya^{D2} foi desligado e todos os dados foram apagados.

Vá para a próxima página. →

4.2 Restauraçãode fábrica

O que fazer após umarestauraçãode fábrica?

Após uma restauração de fábrica, o Mallya^{D2} perde a conexão com o aplicativo.

O processo de integração precisa ser reiniciado.

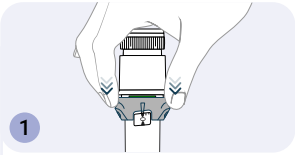

1

Caso ainda não tenha feito isso, **coloque e trave** o Mallya^{D2} na caneta injetora.

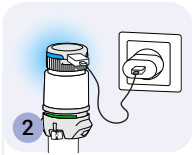

2

Ligue o Mallya^{D2}.

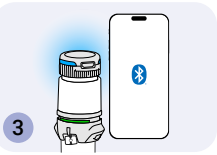

3

Emparelhe o Mallya^{D2} com um **aplicativo conectável.**

Se o problema persistir e a luz permanecer vermelha após a restauração de fábrica, entre em contato com o Suporte ao cliente (consulte a seção **“4.3 Contato”**).

4.3 Contato

Fabricante

BIOCORP PRODUCTION
ZI LAVAUR LA BECHADE
63500 ISSOIRE, FRANCE

+33 4 73 55 70 50
www.biocorp.fr

Distribuidor

To be edited

Suporte ao cliente

Em caso de dúvidas, problemas ou necessidade de assistência, entre em contato com o distribuidor autorizado da BIOCORP PRODUCTION para obter suporte técnico, conforme identificado na parte externa da embalagem ou no site do Mallya:

https://my-mallya.com/diabetes-2/bra

5

Informações

5.1 Especificações de uso 44
5.2 Informações de segurança 45
5.3 Especificações técnicas 54
5.4 Declaração de comunicação via rádio 57
5.5 Glossário de símbolos 58

5.1 Especificações de uso

Pacientes pretendidos Uso doméstico

Pacientes pretendidos

Pacientes que utilizam uma caneta injetora da Novo Nordisk® desenvolvida para o tratamento de diabetes.

Usuários pretendidos

Usuários com idades entre 13 e 80 anos.

O Mallya^{D2} destina-se a usuários já familiarizados com a caneta injetora da Novo Nordisk® desenvolvida para o tratamento do diabetes.

O uso deste dispositivo não é recomendado para pessoas cegas ou com deficiência visual sem a assistência de uma pessoa treinada.

O Mallya^{D2} não é estéril e destina-se apenas ao uso em um único paciente.

5.2 Informações de segurança

Em caso de efeitos colaterais ou incidentes, entre em contato com o fabricante e a autoridade sanitária competente.

Entre em contato com a BIOCORP PRODUCTION, seu distribuidor autorizado ou o Serviço de atendimento ao cliente listado na embalagem se precisar de assistência técnica, tiver dúvidas sobre a compatibilidade ou conectividade do dispositivo, ou se notar qualquer comportamento anormal, dano ou problema de segurança ou cibersegurança.

Mantenha o Mallya^{D2} e seus acessórios fora do alcance de crianças (risco de ferimentos, asfixia e estrangulamento). Não prenda ou aperte o cabo em volta da cabeça ou do pescoço.

Não exponha o Mallya^{D2} a temperaturas acima de 40 °C (104 °F) ou a chamas. Se utilizado em temperaturas que excedam as recomendações, a superfície do dispositivo poderá atingir até 43 °C (109 °F). Nesse caso, limite o uso a 10 minutos para evitar queimaduras.

Não utilize o Mallya^{D2} em ambientes perigosos, incluindo atmosferas explosivas, áreas que contenham solventes voláteis (álcool etc.) ou substâncias inflamáveis (anestésicos, ambientes ricos em oxigênio etc.).

O Mallya^{D2} contém um ímã. Evite o contato com partes metálicas durante o uso. Não utilize o Mallya^{D2} próximo a marcapassos, desfibriladores, bombas de infusão portáteis ou em ambientes de ressonância magnética (RM). Mantenha o

dispositivo a 15 cm (6 polegadas) de distância de aparelhos médicos suscetíveis a campos magnéticos, como implantes cocleares, neuroestimuladores, stents e shunts.

Deixe o Mallya^{D2} atingir a temperatura ambiente por 30 minutos antes de desembalá-lo para evitar mau funcionamento relacionado à condensação.

Utilize o Mallya^{D2} somente com canetas injetoras da Novo Nordisk® compatíveis para o tratamento de diabetes.

Não utilize com outras canetas injetoras.

Consulte as instruções da caneta injetora para verificar o fluxo de ar e efetuar os procedimentos de injeção.

Não aplique a injeção enquanto o Mallya^{D2} estiver carregando.

Informações de segurança **sobre uso e manuseio**

Não faça pausas durante a injeção, pois isso pode causar danos devido a um cálculo incorreto da dose.

Durante o manuseio, mantenha a agulha protegida com a tampa da caneta.

Em raras ocasiões, você poderá obter leituras de dose imprecisas. Se você acredita que as leituras não estão corretas ou são incompatíveis com a forma como você se sente, faça um teste de glicemia por punção digital para confirmar o nível de glicose. Se o problema persistir, entre em contato com o Serviço de atendimento ao cliente.

Conecte o cabo USB fornecido à porta USB de um adaptador de energia (com certificação IEC/UL 60950-1 ou IEC/UL 62368-1 e marcação CE ou UL) adequado para sua região. O adaptador de energia deve fornecer 5V CC e pelo menos 500 mA.

Informações de segurança **sobre cuidados e descarte de dispositivos**

Não exponha o Mallya^{D2} à umidade nem o mergulhe em líquidos.

Não deixe o Mallya^{D2} e seus acessórios perto de animais/ insetos, poeira ou pelúcias.

Não desmonte, modifique ou repare o Mallya^{D2}: isso pode causar incêndio, choque elétrico, ferimentos ou mau funcionamento do dispositivo. A garantia do seu dispositivo será anulada.

O Mallya^{D2} não precisa de manutenção periódica.

Se você notar cheiro, som, calor ou fumaça anormais, suspenda o uso do Mallya^{D2}.

Caso o Mallya^{D2} apresente danos visíveis, sofra quedas, impactos ou seja submetido a estresse excessivo (condições inadequadas de armazenamento, transporte ou uso), ele poderá apresentar mau funcionamento. Não utilize este produto e continue o tratamento com a caneta injetora.

Antes de descartar o Mallya^{D2}: reinicie o dispositivo para apagar todos os seus dados pessoais de saúde.

É obrigatória a coleta seletiva de resíduos de equipamentos elétricos e eletrônicos (REEE).

Equipamentos portáteis de comunicação por RF (incluindo periféricos, como cabos de antena e antenas externas) não devem ser usados a menos de 30 cm (12 polegadas) de qualquer parte do Mallya[D2], incluindo os cabos especificados pelo fabricante. Caso contrário, poderá ocorrer a degradação do desempenho deste equipamento.

Os aparelhos médicos elétricos estão sujeitos a requisitos de EMC (compatibilidade eletromagnética).

Siga as instruções de EMC fornecidas na nota técnica disponível no site do Mallya[D2] (consulte "1.1 – Uso pretendido").

Evite o uso deste equipamento próximo ou empilhado com outros equipamentos, pois isso pode resultar em operação inadequada. Caso esse uso seja necessário, observe este e os demais equipamentos para verificar se estão funcionando normalmente.

O uso de acessórios, transdutores e cabos diferentes dos especificados ou fornecidos pelo fabricante deste equipamento pode resultar em aumento das

e cibersegurança

emissões eletromagnéticas ou diminuição da imunidade eletromagnética deste equipamento, podendo levar a funcionamento inadequado.

Proteja seus dados pessoais de saúde usando uma senha em seu smartphone.

Proteja seu smartphone com um software antivírus.

Nunca instale aplicativos móveis de lojas não oficiais no seu telefone.

Em caso de interrupção ou perda da conexão Bluetooth®, o Mallya[D2] continuará a registrar os dados das injeções. A transmissão de dados será retomada quando a conexão for restabelecida. Mais informações são fornecidas na nota técnica disponível no site do Mallya (consulte "1.1 – Uso pretendido").

Em caso de uso em ambiente ruidoso (sinal de interferência eletromagnética forte próximo de 2,4 GHz), a comunicação Bluetooth® poderá ser interrompida. O rastreamento da injeção continua e a transmissão de dados será retomada quando a conexão for restabelecida.

Você é responsável por proteger

e gerenciar adequadamente seu telefone. Se suspeitar de um evento adverso de cibersegurança relacionado ao dispositivo ou ao aplicativo, entre em contato com o Serviço de atendimento ao cliente. Mantenha seu telefone e o dispositivo Mallya[D2] em um local seguro e sob seu controle. Isso é importante para ajudar a impedir que alguém acesse ou adultere o sistema.

O aplicativo usado com o dispositivo não se destina ao uso em um telefone que tenha sido alterado ou personalizado para remover, substituir ou burlar a configuração aprovada pelo fabricante ou as restrições de uso, ou que viole a garantia do fabricante de qualquer outra forma.

O aplicativo utilizado com o dispositivo exige que seu telefone tenha a data e a hora corretas para registrar as informações de saúde. A data e a hora do seu telefone devem estar configuradas para atualizar automaticamente. Você pode verificar isso nas configurações do telefone.

Ao viajar por diferentes fusos

e cibersegurança

horários, salve os dados da sua injeção e verifique a hora no seu smartphone. Em caso de mau funcionamento do gerenciamento de horário local, não inicie nem repita a injeção, monitore o tratamento conforme as instruções do seu profissional de saúde e use a função de reinicialização do dispositivo para restaurar as configurações de fábrica do seu Mallya[D2].

Ao usar o aplicativo com o dispositivo, mantenha seu telefone bem carregado e tenha acesso a um sistema de monitoramento de glicose no sangue.

Mantenha seu telefone bem carregado e ligado para permitir que o dispositivo transmita seus dados de injeção regularmente.

Desative as atualizações automáticas do sistema operacional do telefone. Após uma atualização do sistema operacional, abra o aplicativo e verifique as configurações do dispositivo para assegurar que ele esteja funcionando corretamente.

5.3 Especificações técnicas

Precisão das doses registradas

99% ±1 incremento na bancada de testes

Armazenamento de doses registradas

Os últimos 100 incrementos registrados são armazenados na memória interna do dispositivo (incluindo as verificações de fluxo)

Carga e autonomia

Carregue com um conector USB.

Carga completa em 2 horas, autonomia de 2 semanas para injeção diária/autonomia de 4 semanas para injeção semanal.

Adaptador CA USB (não incluído): certificado pelas normas IEC/UL 60950-1 ou IEC/UL 62368-1 com marcação CE ou UL, módulo externo com adaptação automática de tensão, faixa de tensão de entrada de 90 a 264 V.

Dimensões

46,6 mm (h) x Ø 30,3 mm
1,81 in (h) x Ø 1,18 in

Peso

13 g
0,46 oz

Parte aplicada

Todas as partes plásticas externas do dispositivo constituem sua parte aplicada.

Condições de funcionamento

(após o primeiro uso: condições de uso, armazenamento e transporte)

Não congele o dispositivo entre as injeções (36 °F <T° ou 2 °C < T °C)

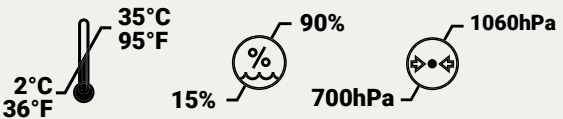

5.3 Especificações técnicas

Consumo de eletricidade

5 V CC, ≥ 500 mA

Versão do software

Firmware 2.1.x

Informações adicionais estão incluídas na Nota Técnica, disponível on-line no site do Mallya

https://my-mallya.com/diabetes-2/bra

Bateria

Li-ion 3.6V 25mAh

Modelo

CND2

Vida útil

2 anos

Comunicação

O Bluetooth® Low Energy v4.2 opera na faixa de frequência de 2400 MHz a 2483,5 MHz.

40 canais, espaçamento entre canais de 2 MHz, largura de banda do canal de 1 MHz, potência máxima de transmissão de 4 dBm (2,5119 mW), EIRP (Potência isotrópica radiada equivalente) máxima < 0 dBm.

5.4 Declaração de comunicação via rádio

A empresa BIOCORP PRODUCTION, abaixo assinada, declara que o equipamento de rádio do tipo Mallya está em conformidade com a Diretiva 2014/53/UE.

O texto integral da Declaração de Conformidade da UE está disponível neste endereço eletrônico: https://my-mallya.com/.

Este equipamento não tem direito à proteção contra interferência prejudicial e não pode causar interferência em sistemas devidamente autorizados.

Para maiores informações, consulte o site da ANATEL – www.anatel.gov.br

5.5 Glossário de símbolos



Consulte o manual/ folheto de instruções.

Siga as instruções de uso



Distribuidor



Fabricante



Consulte as instruções de uso

LOT Número do lote

SN Número de série

REF Referência do produto



Referência do distribuidor

UDI Identificação única do dispositivo

FR Data e país de fabricação

MD Dispositivo médico

Parte aplicada do tipo BF (de acordo com a norma IEC 60601-1, modo contínuo)

Número do modelo

Não usar se a embalagem estiver danificada ou aberta

REEE: resíduos de equipamentos elétricos e eletrônicos

5.5 Glossário de símbolos


Uso múltiplo em um único paciente


Somente para uso interno

Corrente contínua

IP 22 Índice de proteção de entrada IP22 (IEC 60529)


Manter longe da umidade


Usar até a data de validade

CE Marcação CE

Mallya D2



Estas instruções de uso também estão disponíveis em formato eletrônico em:
https://my-mallya.com/diabetes-2/bra

ANATEL: HHHHH-AA-FFFFF
05XXXXX
IFU_MAL_D2_BRA_PT_1.2_2026_09